HET MAANDELIJKSE LIJFBLAD

MAAND : Kampvuur

RONDER ONS

René A

VAN ROWAN AFDELING 72

NO. : 283-148

ROWANS ONDER ONS

RA 72 Castricum

OPGERICHT 12-8-1964

SCOUTING NEDERLAND

AVA

V.O.O.R.W.O.O.R.D.

Geachte lezers, lezeressen!!

Aangezien de hoofdredacteur alleen in het jaar 2000 actief blijkt te zijn om het voorwoord te schrijven, hebben wij als redactie, ons verklaard de full-jobs op ons te nemen, dus ook het voorwoord te schrijven.
Ook deze ronderons is weer tot stand gekomen namens onze verslag-schrijver(s).
Onzin hebben wij proberen te mijden, maar toch is het verhaal in een luchtigeverpakking gehouden, zodat het ook op de maandagmorgen te lezen is.
Over typfouten laten wij ons niet uit, maar is ons klachtenbureau zaterdagavond van 23.00 u tot 2.00 u in het centrum van Cartricum blij u te ontvangen onder het genot van een glaasje bier. IS
Maakt het u gemakkelijk in de bank ; gekoelde drankjes links, hapjes rechts van u en de Ronderons voor u.
Bent u er klaar voor, begint u maar te lezen. Wij geven u één tip; Bereid u op het ergste voor, dan valt het altijd mee.
Once upon a time in the Westen (hunbrikstisch omkleed)

Uw vakantieredakteuren,
S. Melsnaar en F.Duineveld.

Riemen vast, dan kan ie beginnen!!!!!!!!!

Donderdag 14 Juli

Het had lang geduurd, maar vandaag was de dag dan toch aangebroken; R.A.-72 gaat op vakantie naar Duitsland. Om 8 uur zal de bus van de Hardes Tours op station Castricum zijn om ons weg te brengen. Afijn, het werd half negen en er was nog geen bus. Conclusie; zenuwachtige moeders en wanhopige Rowans, maar om kwart voor negen werd de wanhoop weer goed gemaakt door een luxeuze bus. Er werd een p laatsje in de bus gezocht en de reis mocht niet eerder beginnen voordat we havig uitgezwaait moesten worden door de ouders.
Een busreis verveelt al gauw dus er werd snel afleiding gezocht door wat men tegenwoordig noemt;"Het technisch vernuft". Peter de Jong had een computerspelletje meegenomen, zodat verveling in de vakantie uitgesloten was.
In Zevenaar werd gestopt voor een bakje koffie(Hier was het 2e,3e,4e,5e bakje gratis voor niets.De reis werd al spoedig vervolgt tot diep in Duitsland.
Na 8 uur schudden in zo'n bus werd Frankfurt bereikt en werd de afslag naar Mespelbruhn genomen. Op p laats van bestemming namen de chauffeurs een biertje en begonnen aan de terugreis en lieten ons als verstekeling achter.
De camping bestond uit een 1)Feesttent 2)Weiland 3)Hokje wat er voor door moest gaan als tiolet. Jo,Jo, conclusie;Een Rallencamping.
Aangezien het bloedheet was, werd een verfrissend terrasje opgezocht, omdat het zwembad al gesloten was. Om half zeven zochten we de camping, alias het weiland weer op om aan een geweldig avondmaal te beginnen.
Dit bestond uit; Meegenomen brood met beleg uit Holland.
'B avonds werd er een gezellig kroegje opgezocht, om wat te drinken te halen. We werden hier als "Zeer nette jongens met gekamde haren" omgehroven. Aangezien wij hier helemaal niet van houden, hebben wij onszelf bekeerd tot Beesten.
Om half twaalf werden de tentjes opgezocht om aan de nachtrust te beginnen. Het was ook doodsstil na een uurtje en hoorde alleen nog; ZZZZZZZZZZ, slaap zacht.....ZZZ

Maar ik zeg maar zo, Dag 1 zat er helaas al weer op.

Vrijdag 15 Juli

De laatste schooldag van de week.....Oh sorry we waren op vakantie. Vandaag was een rustdag geplant, hier waren we dan ook al hard aan toe. De oude vandagen waren al vermoeid van de reis en moesten uitrusten om weer op krachten te komen.
Om half negen was iedereen uit zijn slaap ontweken, en bereid om een broodje te eten.
We hadden de hele dag de tijd om een Wimpy te zoeken (of mac Donald), want was was vandaag het geval; Nou dat is simpel te zeggen.....
Een ene Mijnheer Teeling heeft vandaag team van Dienst en dat beloofd genoeg. (Zie verleden jaar, toen dat jaar,toen toen toen dat jaar enz..) (neem bijvoorbeeld Ravioili of pannekoeken en ik hoef verder geen uktleg meer te geven).
'S morgens gingen we op verkenning naar een oud kasteel. Het was dan ook even zoeken, maar het gaf zeker resultaat. Het was een kasteel, met een groot meer als omheining. De Forellen vierde hier hoogtij. Het zag zwart van die beesten, ze gunden mekaar het licht niet in de ogen en dat werd in de praktijk bewezen.
Omdat het weer zo'n 32°C was, werd er in een klein winkeltje de Fanta voorraad opgekocht om deze op de midget-golfbaan op te drinken. De midget-golfbaan was gesloten, maar de Fantaflessen gingen leeg en werden stroomafwaarts afgevoerd.(Houd die kinderen ook uren zoet met een beekje en flessen Fanta)
Er werdefoorts nog een wandeling gemaakt, want er werd toch weinig gelopen deze vakantie, dus de blaren die er nu nog net niet waren, kwamen nu lekker opzwellen tot vochtbaden.
Terug gekomen was de midget-golf open, dus werd lieten we ons van onze beste kant zien en gingen golven. Na tien minuten werd ons voorgelicht hoe midgetgolf gaat. We hielden ons maar gek en luisterde maar.
Poging 2; Mislukt, Conclusie ---Geen midgetgolf.
Het terrasje wat erbij gelegen was werd door de terrascommissie tot redelijk tot goed terras bevonden, dus bleven we hier lekker zitten.
Om vijf uur werd er kruipend de tent opgezocht om een happie te eten.
Vanavond was het rauwkost voor de jongens. En wel van mijnheer Teeling en zijn teamgenoot(en) Steven en Frans. Het was heerlijk voor Dick zijn doen.
De doktersrekening van 14 maagzweren is nog onderweg, maar daar kom je vanzelf wel weer achter.
Over de aond wordt verder geen commetaar geleverd..... (de conclusie is voor de ~~kmm~~ lezer)

Zaterdag 16 Juli

Het zal vandaag de eerste loopdag worden. Het beloofde weer vreselijk warm te worden, dus heel R.A.-?? stond om 6 uur op om voor de ergste warmte op plaats van bestemming te wezen.
Om kwart voor zes ontwaakten de jongens om een broodje te eten.
Om het broodje nog een beetje smakelijk te maken, werd er bijgeleverd; 1) een hamer 2) een beitel....(vers van de bakker)
De meeste jongens en Miens waren niet erg uitgeslapen, want wat was namelijk het geval; Zo'n 40 meter van onze tenten stont een grote muziektent om een feest van de brandweer te vieren. Van gisteravond 8 uur af tot vanochtend 5 uur speelde er een bandje op Kracht 9 op de schaal van Richter. En toch had de tent nog een positief punt; Niemand vond de muziek echt slecht.
Met bolle ogen en witte gezichten vertrokken we die morgen richting Wildensee. Dit was een dorpje dat zo'n 10 kilometer verder lag. Over de heuvelrug gekomen, wat nl. erg mooi was en een enorm mooi uitzicht bood, kwamen we in een klein dorpje waar we koffie hebben gedronken. De tocht van nog zo'n 5 kilometer werd voort gezet, want het werd al puur heet.
Nog zonder blaren bereikte we het dorp, maar eerst moest nog even met rugzak van een kabelbaan afgegaan worden. Bij een Edah markt werden de rugzakken gelost om iets te drinken te kopen om de dorst te lessen.
Er werd intussen door Br. en Mevr. du Ghost een plaatsje gezocht om de tenten neer te zetten.
Na de Edah leeg te hebben gekocht werden de tenten naar het plaatsje gebracht en nog niet opgezet, vanwege de warmte.
Om nu niet weer naar een terrasje te gaan, werd er besloten gezamelijk iets te drinken te kopen en dat gezellig bij een beekje op te drinken. 'S avonds werd er door Stef, Koos en peter eten klaar gemaakt, wat bestond macaroni met tomaten ketchup, met als toetje een Perzik
S'avonds hebben we met zijn allen gezellig op een terras gezeten, wat

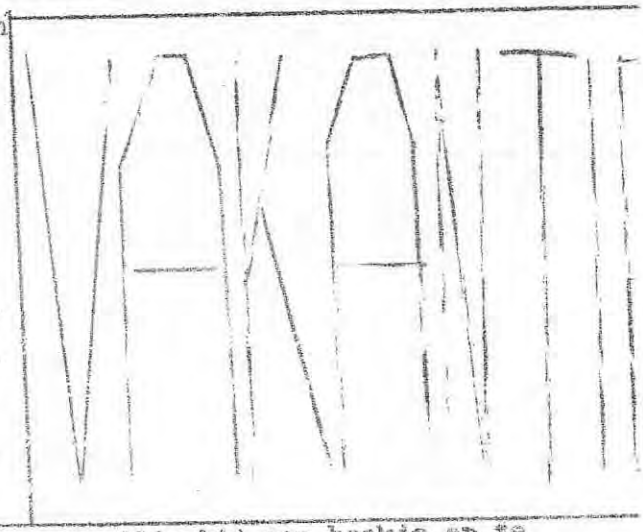

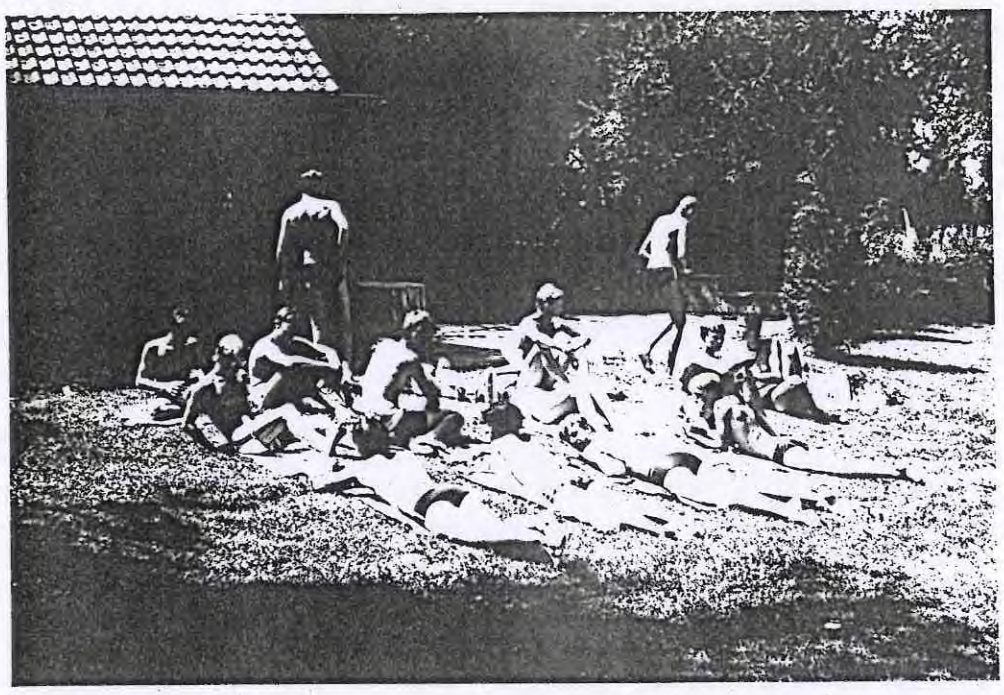

VOOR DE VERANDERIN IN HET ZWEMBAD

TENTJE OP BOUWEM

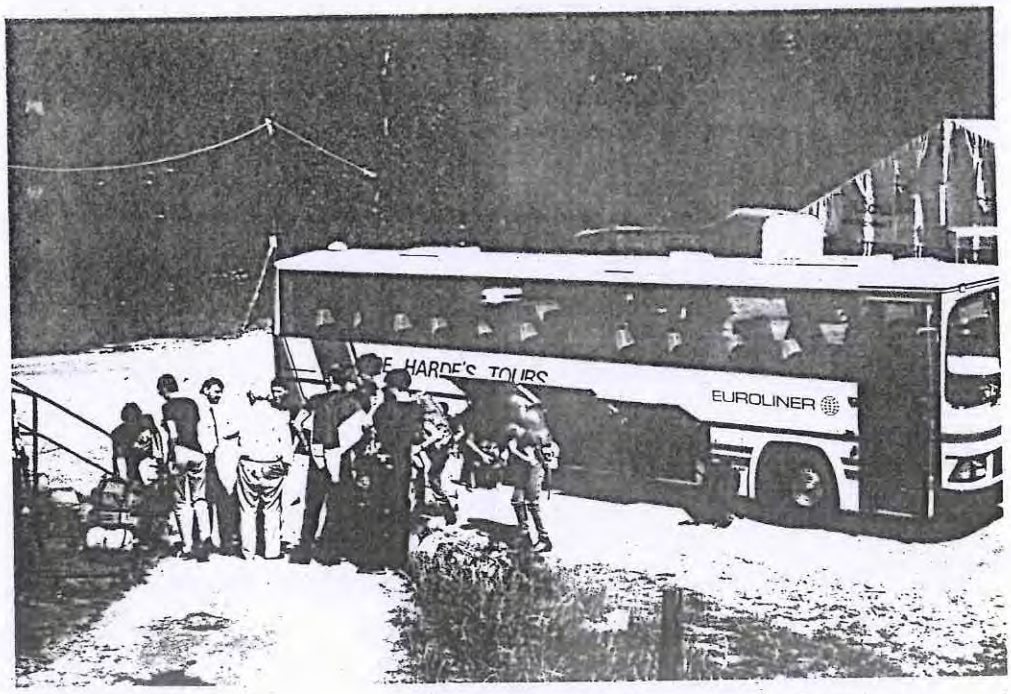

AANKOMST IN MESPELBRUHN

Vervolg Zaterdag 16 Juli

vlak in de buurt van de tenten gelegen lag. Hier werden we tot in de nopjes bedient door een"liefhallige oude mevrouw". Het tiolette kan ook met pensioen, wat dat heeft wel zo veel werk verricht, dat een normaal mens hier het eerste half jaar niet meer durft te komen.
Om elf uur werd de tent weer opgezet om nu een start te maken aan een echte nachtrust zonder"muziektent"
Slaapzacht en rust maar lekker uit.....ZZZ

Zondag 17 Juli

Niemand wist het nog, maar vandaag was het feest. Wie was er jarig....? Jazeker, het was Miens die weer een jaartje ouder was geworden.
'S morgens werd dit haar natuurlijk even snel duidelijk gemaakt, d.m.v. een luidruchtige felicitatie. (Miens, ook nog gefeliciteert namens mijn vrouw en 7 kinderen).
Na gegeten te hebben, werd de vlaggenmast opgeruimd die nog onder dèn hoek van 45° stond. We hadden de mast tegen een schuine helling gezet, om zodoende op te vallen voor loslopende jonge vrouwen.
Gisteravond hadden we de route iets gewijzigd i.v.m. de hitte. Het lag in de bedoeling om naar dorpjes te gaan met een zwembad of een groot meer. Vandaag lag het in de bedoeling om naar Mönchberg te gaan waar een groot zwembad moest wezen.
Om half zeven vertrokken we richting het volgende dorp.
Dwars door het bos over heuvels en dalen, wat Fred enkele veters heeft gekost, kwamen w e omstreeks elf uur in Mönchberg aan. Nu alleen de camping nog even vinden. Na nog zo'n 50 meter stijgen en een grote omweg, waarna we weer 50 meter daalde kwamen we niet bij de camping aan maar bij een ijskoud bergmeertje waar je je handen kon schoon wateren en je voeten schoon kon bikken. Na nog enkele pogingen gewaagd te hebben , kwamen we dan toch op een camping aan. De tent werd dan ook razend snel opgezet, om een verfrissende duik in het zwembad te nemen.
Na onze ogen uitgekeken te hebben op schone jonkvrouwen in bakpak, werd er om half zes een happie gegeten. Pieter, Dikk-Jan en Rene B. hebben het noodrantsoen aangerukt, omdat er geen eten op zondag te koop was.

Vervolg Zondag 17 Juli

Dit bestond uit aardappel-puree, opblaasbonen uit blik en als toetje wat alles meteen goed maakte; Helemaal niets.....(hopeloos team van dienst)
Omdat het nog vroeg was, werd er door veel jongens nog een verfrissende douche genomen, aangezien die zo goed als gratis was.
Er was afgesproken dat 's avonds niet iedereen op zijn eigen ging stappen in het dorp, maar gezamelijk op de camping bleven om in de kantine bleven om Miens d'r verjaardag te vieren.
De geconsumeerde drankjes moesten we zelf bij houden, dus dat was natuurlijk appeltje eitje voor ons. (Maak u niet meteen bezorgd, want alles hebben we eerlijk bij gehouden.)
Om twaalf uur hebben we een einde aan het feestje gemaakt, wat toch erg gezellig was, om ons bed (alias slaapzak) op te zoeken.

Maandag 18 Juli

Al vroeg werden we gewekt door een zeer vlot team van dienst, namelijk team 4, en wel om kwart voor 6. Nog binnen de drie kwartier was alles op geruimd en konden we vertrekken naar het volgende zwembad...eh pardon, het volgende dorp. De route van vandaag begon met ze'n 300 meter stijgen. In rowantaal in dit dus ZWEETEN.
Eénmaal op de top gekomen, hebben we een rustp auze in gelast, om weer op krachten te komen. Na een kwartiertje werd de reis voortgezet richting Grossochbach. Na een van de mooiste routes gelopen te hebben van de hele vakantie, kwamen we uit bij een kloester vlaak bij het dorp.
Een oud kloester dat een touristisch evenement was en kleine winkeltjes die zich om dit kloester gevormd hadden.
Een normaal mens neemt bij een kloester wijn, maar heel R.A.-72 koopt hier Italiaans ijs van F 1,12 (D.M. 1)
Vanaf dit kloester had men een enorm mooi uitzicht op het dorp,alleen vanuit dit uitzichtpunt gezien, was er geen zwembad te zien, wat natuurlijk er g tegenviel.

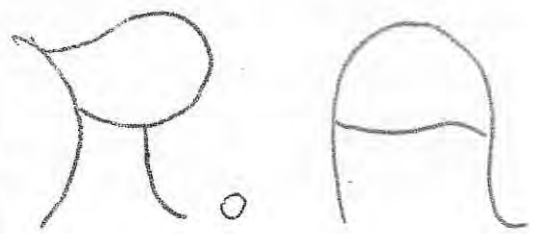

Heute Morgen.. eh .. vanmorgen werden wij door het sterrenteam B (sterrenteam A komt morgen)van Bert en Leon geroepen

Deze jongens hadden een prachtige route door berg en dal gearrangeerd met een vleugje godsdienstige achtergrond door ons lang een klooster te lijden . dit geheel verzorgd door de ~~Marlyx~~ partyservice van oom Bert die ons in de ochtend weer rijkelijk van het brood met kummel had voorzien. Maar wat hadden we een mooi uitzicht over de streek daar bij het klooster en wat werd er weer voor een kapitaal aan ijs gevre....gegeten.
En toen....Daar was de trap. 613 treden naar beneden. Voor de mensen met de grote tred in de schoenen en dus twee treden te gelijk nemen 613 :2=306½!?
Bert en Leon gingen maar weer brood kopen want de rowanmaagjes begonnen zolinksen rechts alweer zeer ongedurige en rustverstoorende geluiden te maken.Voor de verandering deze ronde brood met Inderdaad...KUMMEL. Dat werd dus weer smullen vanmiddag.
Dan was daar de camping ,gelegen aan de Main , bij het plaatsje Grossheubach. Zwemmen in de Main werd ons sterk afgeraden wegens verradelijke stromingen. Om dit argument kracht bij te zetten vertelde de man dat er twee dagen geleden nog een man van57 was verdronken. Toen hadden wij voor ons gevoel dus wel weer genoeg gezwommen.
Dit was dan ook ~~dat~~ de reden dat we het dorp maar gingen verkennen. Al gauw stuiten we op het enige terras van enig niveau en in het bezit van een lieftallige dochter das hu'zes die wel genegen was voor ons naar binnen te gaan en enige verfrissingen te halen (helaas wel tegen betaling , maar dat kon de pret niet drukken).
Volgende hoofdstuk: DE AFFAIRE HANS.
Hans is zoals bekend een echt koekiesmonster en dus ging Hans even naar de bakker. Als hij toch ging mocht hij voor o ons ook wel een lekker broodje meenemen. Dit waren dus 14 broodjes. De honger van vele was echter nog niet gestild dus HansRukte weer uit en de bakker kon met moeite nog een paar broodjesvinden(12) en het totaal was nu 26. De bakker is ~~w~~nweer aan het bakken geslagen en Hans kwam voor de derede keer

Onze
[S]Pieter

Even
een
Biertje
Pakken

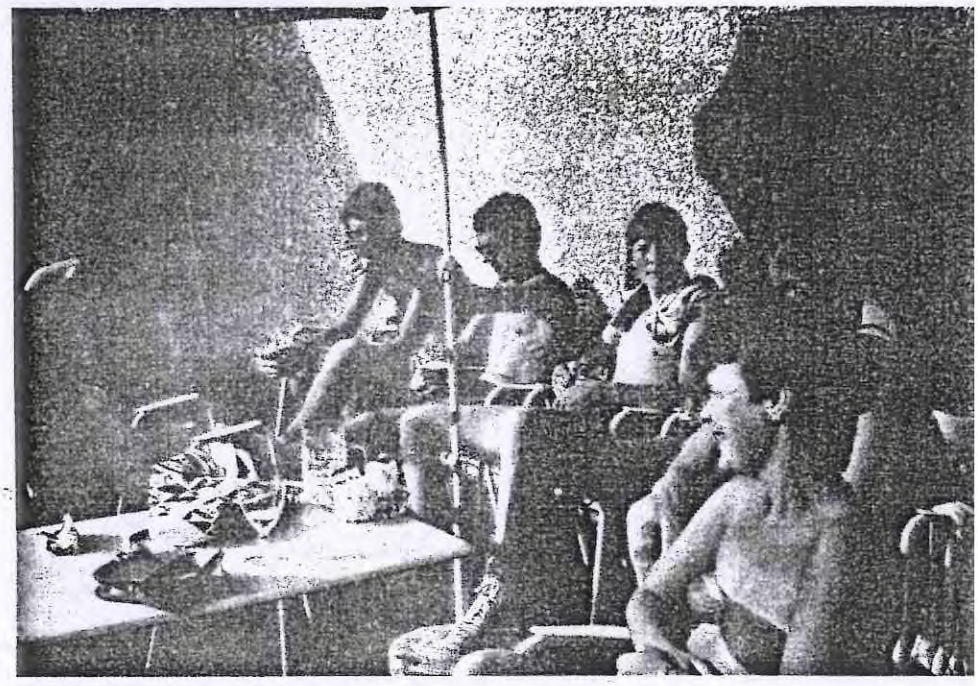

De
Wer-
ke-
lyk
He

Ze kende hem al (hoe is dat nu weer mogelijk) Het totaal van de broodjeswam nu dus op 37 .
Gelukkig werd het tijd om eten te gaan klaar maken want anders hadden wij nog een overwerkte bakker achtergelaten.
Bert maakte sla en gehakt .Dit was lekker en gemakkelijk klaar te maken zodat het sterrenteam van morgen besloot hetzelfde te eten. De avond is doorgebracht in het dorp.

De volgende morgen.
Het is ondertussen 29/7. hiep hiep hoera een RUSTDAG.
Dit houdt in: -Sterrenteam A heeft team van dienst.
SPOEKIE? HANS? BEN? Ja , dat zijn ze
-EITJES
-HAM OP BROOD ZONDER KUMMEL
De gehele dag werd door gebracht in het naburige plaatsje Miltenberg dat in hetbezit was van een zwembad.
De heer Glorie hebben wij tussen door maar even gedoopd in het dorpsfontein.
Het avond eten bestond deze ronde uit:
-gehakt
-sla
-aardappels
-toetje (danone)
-appelmoes
-plak ananas
Wat was dat lekker . Dit was de tweede opeenvolgende dag dat er goed werd gegeten. (Dank aan de sterrenteams A (Fred en Leon) en B (Sjors , Hans en Ben).

Woensdag 20 Juli

Vandaag was de vierde loopdag gepland en wel naar Vielbruhn.
We werden dan ook vroeg door team van dienst gewekt, en wie waren dan deze dag; Jawel, Ons vorstelijk duo.Marcel en Miens.
Het brood dat we 's morgens dan ook kregen hadden ze nog van thuis mee genomen en het belag van de vakantie naar Engeland (zo'n 2 jaar geleden).....Afijn, het beloofde dus een voedzame dag te worden.
Om zeven uur stonden we op, omdat het niet zo vreselijk warm zal worden volgens team van dienst, wat later erg tegenviel.
De broodjes van beton werden op de nuchtere maag dan ook met thee weggespoeld en de tenten werden weggeveerd de rugzak in.
We begonnen meteen met een stukje stijgen, nl. een brug op, nu meteen het w ater over en het bos in. Zingend en fluitend trok R.A.-72 door berg en dal en omdat geen heuvel hen te stijl is, waren zij ook weer snel op plaats van bestemming.
In Vielbruhn aangekomen, werd er meteen een broodje gegeten, om daarna meteen het zwembad in te duiken. Intussen zoch team van dienst een plaatsje. Al senl (moet snel wezen) werd een plaatsje gevonden en wel bij pastoor op terrein naast de kerk.
In het hallatje van de kerk konden we dan ook moei onze broeken en sokken wassen. Om vijf uur ging Het Spook en Spokin een poging wagen om het eten klaar te maken. Wat nu het resultaat precies was ben ik nog niet achter, maar het lekk verdomd veel op spuhetti. Maar dan toch, het was leuk gep robeerd en ik wens u volgend jaar meer succes.

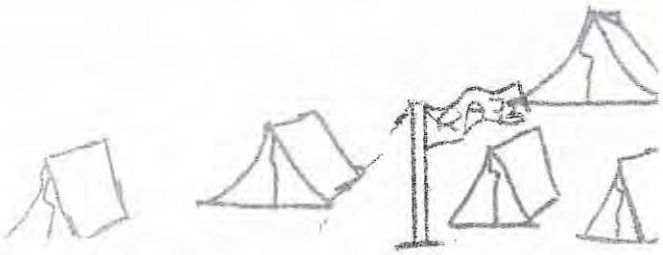

'S avonds zijn we met zijn allen naar de kerk gegaan, om daar de HOOGMIS bij te wonen. Om half twee was de kerk dan al afgelopen, dus waren we genoodzaakt om onze tent op te zoeken.
Ik kan dan ook alleen maar zegen; Rij en bid voorzichtig en denk aan mij.

Donderdag 21 Juli

Omdat veel jongens nog in de waan van de Hoogmis van gisteravond waren, stonden we later op als vandaag? (Ik bedoel gister)
Vandaag was de beurt als team van dienst voor team 1 en wel Dick, STeven en Frens, dus altijd succes verzekerd. (met name het eten).
Vandaag hadden we een korte tocht en wel naar Lützelbach.
Het was zo'n 2½ uur lopen hadden we van eenvrouwtje gehoord en dat bleek dan ook wel, want naar zo'n 2 uur zagen we het dorpje al liggen. Nu was alleen het probleem nog om in het dorp te komen. Wel, het initiatief van R.A.-72 stond weer voor niets, want het is dan gewoon een kwestie van oogkleppen voor en gewoon recht door weilanden, bossen en heiden.

In het dorpje aangekomen was het al half één geworden en dat wil zeggen dat de winkels dicht waren, maar daarmee is de honger niet gestild. Gelukkig was het winkeljuffrouwtje medelievend door de winkel speciaal voor ons te openen.
Dick en zijn teamgenoten gingen eten klaar maken en Smars en Smiens poogden om een plaatsje te krijgenvoor de tente. Zo'n half uurtje later kwamen ze luxe aangereden in een V.W.-Golf. (Dit is natuurlijk niet zo luxe als een Opel Kadett, maar zo'n auto is niet voor iedereen weggelegen.

De particuliere chauffeur was een loopjongen van de burgemeester die ons de weg wees naar een plaatsje dat luxer was dan een camping, tenminste wat de sanitaire voorzieningen aanging. Het was een soort sporthal met een heerlijke douche en w.c.'s. Er was een stukje grond bij waar de tenten konden staan. Zo'n uurtje nadat de tenten stonden werd het iets minder leuk; Een boer wiens ook land in het dorp had, kwam ons even niet zo liefelijk vertellen dat wij op zijn land stonden en niet dat land van de Sporthal.
Operatie, hoe lossen we dit op; Gewoon even een praatje maken in ons beste Duits en het boertje ging met een gewust hart naar huis toe.
Conclusie; Operatie geslaagd.....

Spoeki in een dolle bui

Is ze knap???

Mooi Duitsland

Vervolg Donderdag 21 Juli

'S middags hebben we gezellig met zijn allen bij elkaar gezeten onder het genot van âen lekker koud biertje of een glaasje fris. Steven moest apart doen door appelwijn te kopen, maar dit was niet te zuipen dus terug naar de winkel en nieuwe drank kopen. Dit bleek appelsap te wezen met een uiterste verkoopdatum van Januarie 1982. Er zat dus niks anders op dan weer terug te gaan om nu verse appelsap te halen.
Dick heeft tegen de avond Piepers en doperwten gemaakt en over het resultaat en de kwantiteit laat ik mij niet over uit.
Meteen na het eten zijn we ons allemaal lekker gaan douchen, en u zal het niet geloven, maar naar zo'n drie kwartier was toch het ergste vuil eraf.
Om half tien zijn we met zijn allen een klein kroegje ingegaan om wat te drinken en daar de avond door te komen. Voor de speelse jongens was er een flipperautomaat en een jukebox, dus de avond voor hun was ook weer goed.
Al vroeg werd de tent weer opgezocht om daar aan de hardnodige nachtrust te beginnen.

Vrijdag 22 Juli

Na het gebruikelijke recept van ontwaken, wassen, eten en tent opruimen stonden de mannen om 8 uur klaar voor de wandel.
Mômlingen stond op het programma en dit was zo'n 9 kilometer te lopen.
(Kort gezeg een eitje dus)

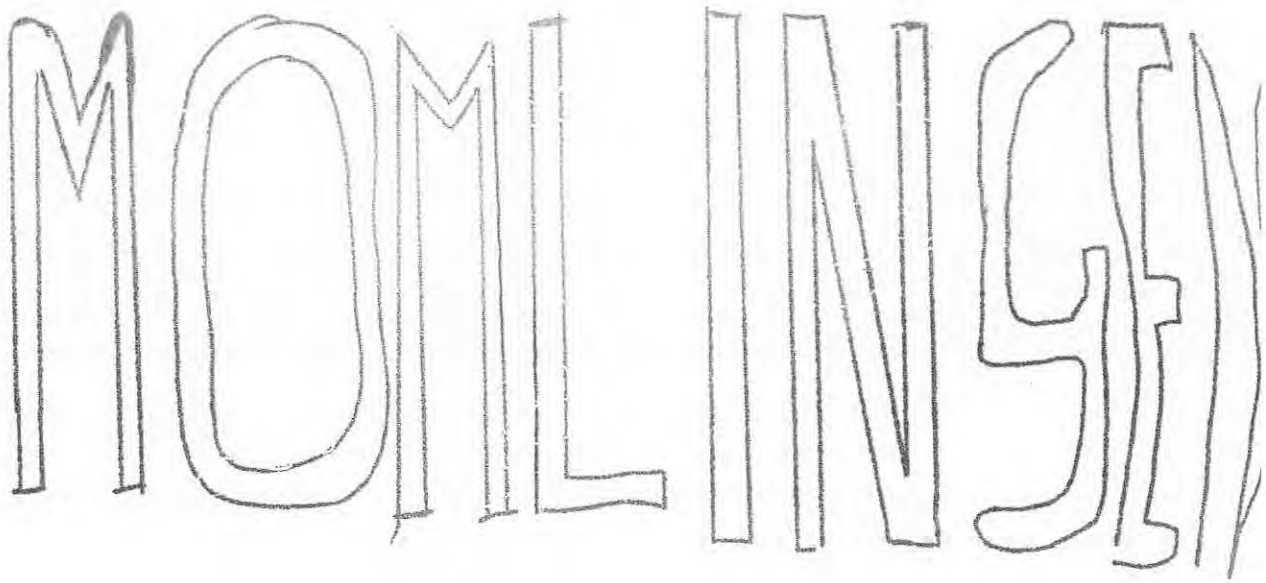

Vervolg Vrijdag 22 Juli

Een prachtige route door het bos (eigenlijk hebben we de hele vakantie alleen maar door het bos gelopen) en na een uurtje lopen kwamen we terecht bij bosapen eh. pardon, bosmensen die aan het werk waren met paarden om palen die omgezaagd waren het pad op te trekken om zodoende met een trekker afgevoerd te worden. OM die paarden aan het werk te zien, was een enorm leuk gezicht, dus fototoestellen werden te voorschijn gehaald om dit unicum op een plaatje vast te leggen en thuis te kijken wat er nu zo mooi aan was.
Vlak voor we het dorp inliepen was er een boswachter aan het werk die wel interesse voor ons had. Hij was in het bezit van een auto, dus wij hadden ook wel interesse voor hem. Even een praatje en Duo Jan en Zwaan zaten in de auto (Jammer dat het weer geen Opel was, maar een rammilige Audi). Er was een plaatsje voor ons gereserveerd hoog in de bergen.
Het was dan wel even klimmen (zo'n 80 meter) maar we hadden weer een gratis p laatsje.
Omdat het weer zo vreselijk warm was trokken we meteen het zwembad in.
Eén probleem; Badmuts verplicht....geenbadmuts.....dan maar één huren voor D.M. 0,50 . Jammer dat ze meer op de bodem van het zwembad lagen dan op het hoofd.
De badmeester kreeg al snel een hekel aan ons, toen we poogden om van een normaal zwembad een golfslagbad te maken. Hoe minder de badmeester ons mocht, hoe meer plezier wij er in kregen en hoe hoger de golven werden.
Om zeven uur begonnen we de trip pas de aanvaarden van de tachtig meter klimpartij. Even snel eten en dan weer terug het dorp in om de avond noodzakelijk door te komen. Het lag in de bedoeling om weer een kerk te bezoeken, maar de kerk was gesloten dus er zat niks anders op dan een cafeetje op te zoeken. (Ik weet niet wat beter was geweest, de kerk of het cafeetje)

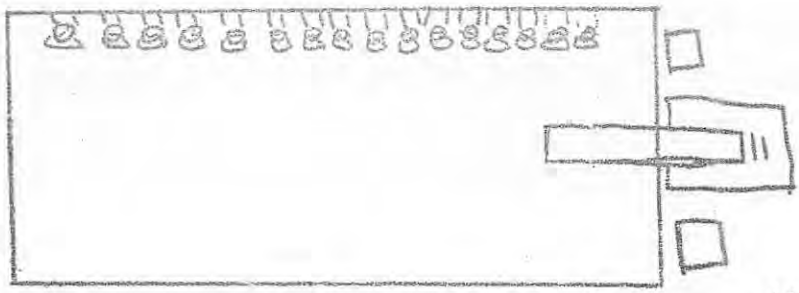

MOMLINGEN

Zaterdag 23 Juli

De ~~xxx~~ een na laatste dag was aangebroken, dit was tevens de laatste loopdag naar Grossostheim. Team van dienst was in handen van Dirk, Pieter en Rene B. Hun taak was het vandaag om het Galgenmaal te maken.
Om niet te laat op plaats van bestemming te komen, vertrokken we om half negen. Om elf uur waren we zeráť op plaats van bestemmkng, nog zo'n 5 kilometer en u zal het niet geloven, maar ons plaatsje in Grossostheim was toen al geregeld. Een gemeente werker die in het bos aan het werk was, zal ons namelijk wel even helpen. Jan en Zwaan mochten dus voor de derde maal weer mee in een auto. En wat voor een auto; Niet zomaar een auto, maar een prachtige Opel Kadett en wel van 11 jaar oud. (Dat zijn namelijk de beste wagens die ooit ter wereld zijn gefrabiceert)
In het dorp aangekomen werden eerst de boodschappen gekocht voor het galgenmaal van vanavond en voor morgen in de bus.

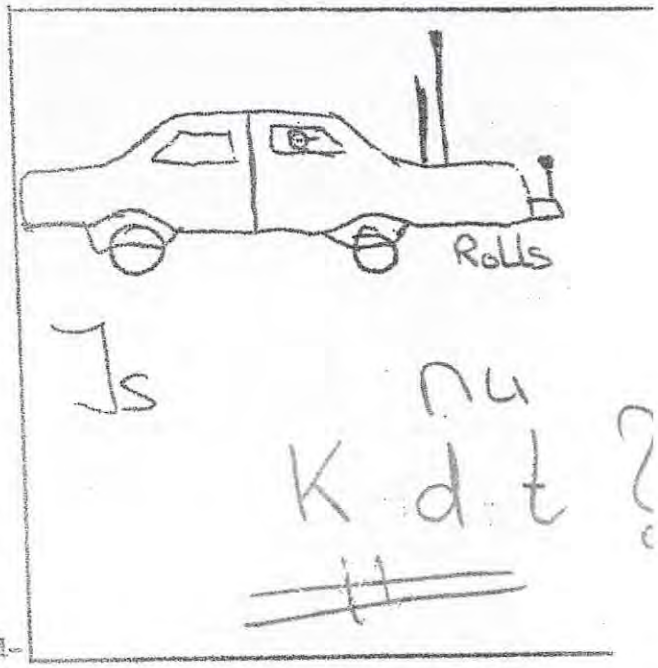

Het plaatsje was aan de rand van een voetbalveld. Na de tenten opgezet te hebben, werd door de smorende warmte voor de verandering het zwembad opgezocht. Het was één van de beste zwembaden ondanks het koude water, want dit zwembad had nl. een terras.
Om zes uur waren we uitgekeken en gingen we eens kijken of het ~~xxx~~ galgenmaal al klaar was, en ~~xx~~ jawel, het bestond uit een slaatje(orgineel) met twee potjes bier die op het kookpunt stonden.
In één woord(en); een fantastisch avondmaal. Meteen na het avondeten werd er gesport door enkele jongens, door een rondje om het voetbalveld hard te lopen. Iedereen deed zijn best, maar die uitslover van Hr. D. Teeling won het telkens weer.(Dit was niet leuk, oud-penningmeester)
De tijd was nu aangebroken om het kamp te sluiten door erover na te praten bij de tenten en de nieuwe rowanraad te kiezen voor het komende seizoen.
Om de avond compleet te maken zijn we met zijn allen naar een terrasje gegaan om de avond af te sluiten. Het is één van de gezelligste avonden geworden, en misschien was de oorzaak dat de kas een deel betaalde (98%)

Vervolg Zaterdag 23 Juli

Teruggekomen bij de tenten bleken al de tenten op half elf te liggen terwijl het dik middernacht was. (Kort gezegd; de tenten afgebroken waren en los op de grond lagen) Er zat dus niks anders op dan weer opnieuw opbouwen als je de nacht toch nog droog wilde doorkomen.
Een tegenvallertje dus. En dan nog te bedenken dat al het fris, koek en snoep dat de jongens hadden gekocht voor morgen ook weg was.
Er zat niks anders op dan het verstand op nul te draaien en te gaan slapen.

Zondag 24 Juli

Helaas, de laatste dag, en dan nog te bedenken dat het nog een reisdag ook was. Tien uur zal de bus ons opkomen halen in het dorp bij het station, tenminste wat er voor station door moest gaan.
Het werd half elf en nog geen bus. Nog een kwartiertje wachten dan..... en toch daar kwam hij. Wat we wisten was dat er nog een gezelschap van mensen inzat, maar wat we niet wisten was dat dit allemaal oudere mensen wären (bejaarden). Het werd een dolle rit, maar er was geen outje te versieren.
Om twaalf uur werd er gegeten in een duur restaurant in das Sieben Gebirge, maar dat was er niet voor ons bij, want wij hadden onze eigen broodjes meegenomen om daar persoonlijk uit te smeren.
De reis werd voortgezet tot Zevenaar waar de oudjes een kopje koffie moesten drinken. Wij hebben de koffie ingeruild tegen een ander drankje.

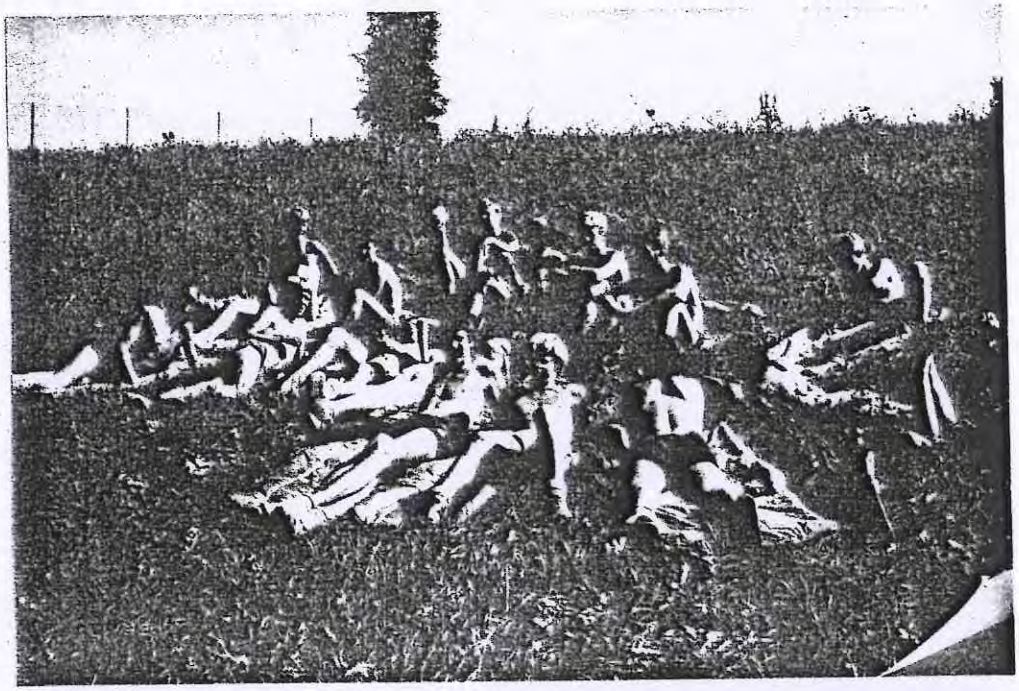

Uitgeteld in het gras

Ver-
ga-
dering

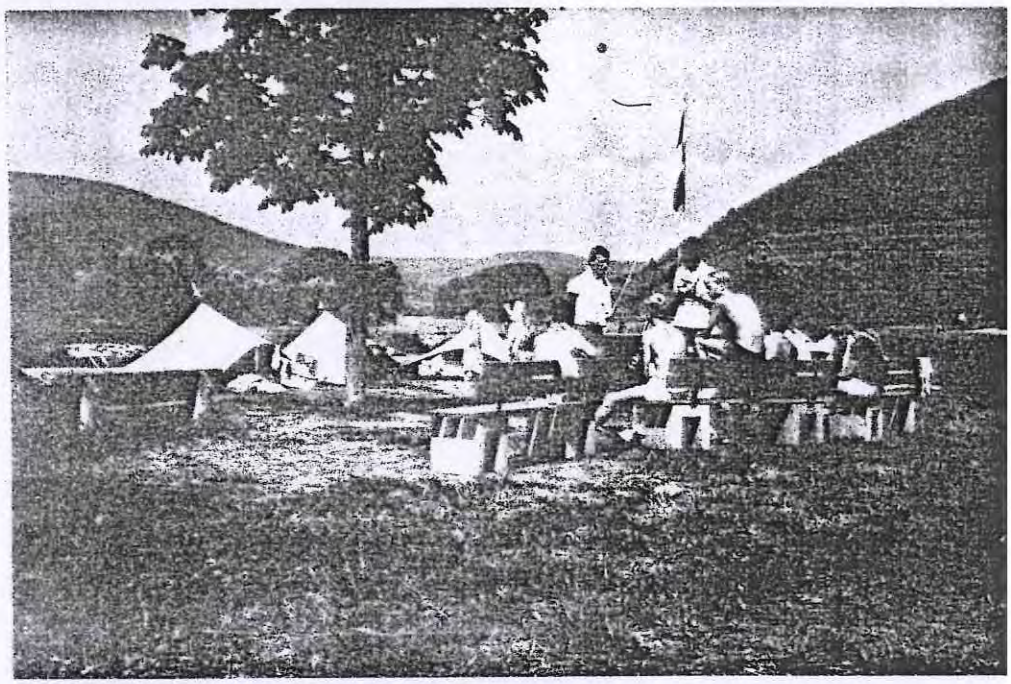

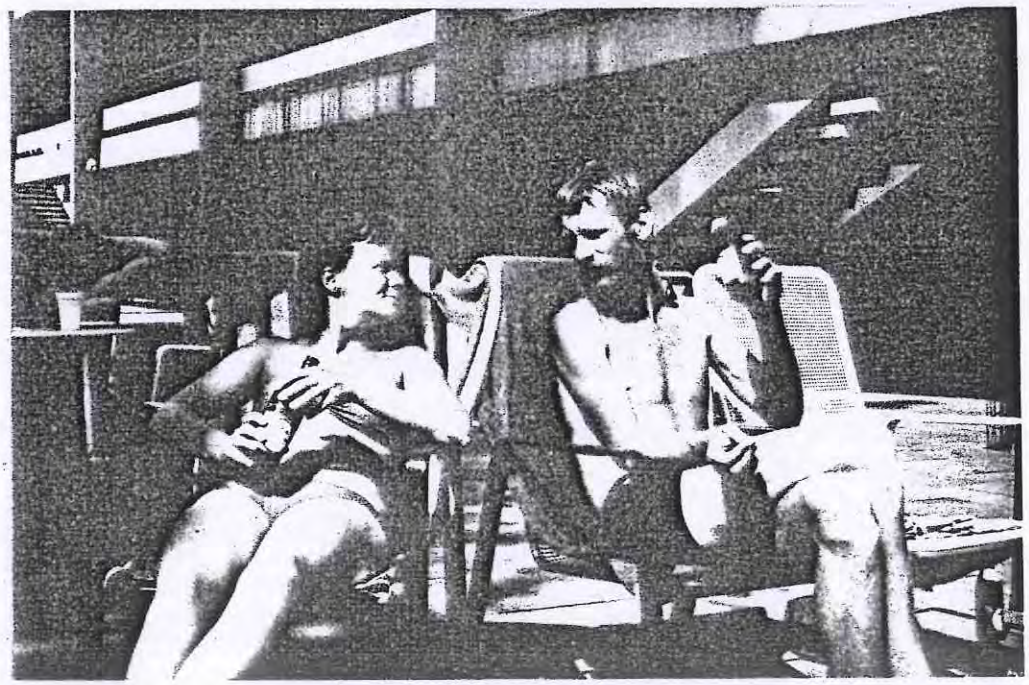

Jan en Zwaan het Spook...

Vervolg Zondag 24 Juli

Om vijf uur moesten we w eer opstappen en na een uurtje driven kwamen we in Utrecht waar de oudjes een laatste avond maal met zijn allen hadden. Hier kregen wij een andere bus en wat voor één; Een bus waar de Spanjaarden jaloers op waren toen de Russen tijdens de 80 jarige oorlog er bommen mee vervoerden. Oom Harry (de chauffeur) nam in de eerste bocht meteen het stoeprandje mee, schakelde drie maal achter elkaar mis en reed veel te hard. Kortom, een zelfmoordpiloot.
Na een bevende rit kwamen rond zeven uur in Castricum aan, waar vele ouders bij het station stonden te wachten. Na eerst nog een ererondje gemaakt te hebben waren we door een overhitte dieselmotor genoodzaakt om toch bij het station te stoppen en ons te lozen.
Veel bezorgde moeders die nu hun hart weer op konden halen doordat zoontje toch weer veilig terug is gekomen. Kortom; een hartelijk welkom in Castricum.
De vakantie was nu dan toch echt ten einde, daar iedereen weer lekker naar huis ging om zich eens goed op te knappen en de vakantie verhalen te vertellen.
Als we nu eens terug zien op deze vakantie in de Spessart in Duitsland dan kan er maar een paar dingen van gezegd worden; De sfeer onder de jongens was maniafiek en zodoende hebben we één van de mooiste vakanties in de Rowangeschiedenis gehad.
Laten we hopen dat het volgend jaar net zo goed gaat en misschien nog wel beter.....

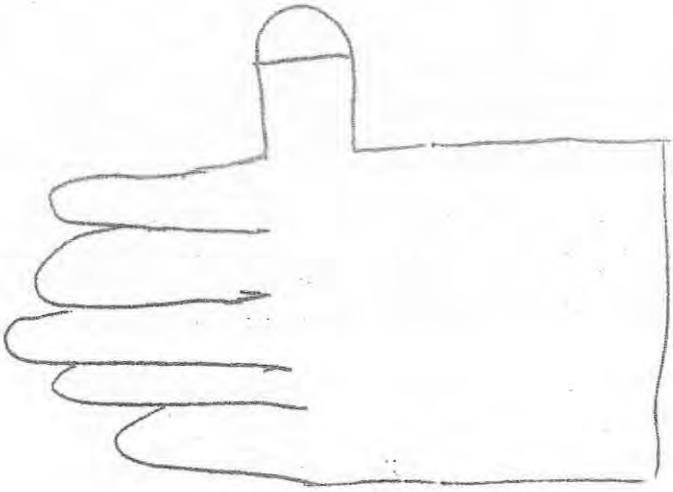

Zo'n

FINANCIEEL VERSLAG VAKANTIE 1983 SPESSART WEST-DUITSLAND

Opbrengsten:

- bijdrage van de jongens	ƒ 3400,--
- bijdrage uit de rowankas	- 1600,--
	ƒ 5000,--

Kosten:

- aanschaf nieuwe kampeerspullen	ƒ 112,--
- Reiskosten De Harde's tours	- 2750,--
- kampeeruitrustingsverzekering	- 106,25
- eten (noodvoorraad)	- 60,--
film	- 288,--
- reisverzekering	- 189,50
- E.H.B.O.- spullen	- 106,--
	ƒ 3611,75

Eten: - vrijdag 15 juli	Dm 64,52		
- zaterdag 16 juli	Dm 86,71		
- zondag 17 juli	Dm 41,15		
- maandag 18 juli	Dm 47,06		
- dinsdag x 19 juli	Dm 96,11		
- woensdag 20 juli	Dm 133,19		
- donderdag 21 juli	Dm 115,61		
- vrijdag 22 juli	Dm 76,92		
- zaterdag 23 juli	Dm 108,89		
- zondag 24 juli	Dm 79,25		
	DM 849,41	x ƒ 1,1425=	ƒ 970,45
Reiskosten: - dinsdag 19 juli	Dm 25,60		
	Dm 25,60	x ƒ 1,1425=	ƒ 29,25
Overnachtingskosten:			
- 14 - 15 juli Mespelbrunn	Dm 68,--		
- 17 juli Lützelbach	Dm 62,60		
- 19 juli GroBheubach	Dm 134,--		
	Dm 264,60	x ƒ 1,1425=	ƒ 302,31
Telefoonkosten:			
- 16 juli	Dm 2,40		
- 20 juli	Dm 6,--		
- 22 juli	Dm 6,--		
- 23 juli	Dm 5,--		
	Dm 19,40	x ƒ 1,1425=	ƒ 22,16
			ƒ 4935,92

Hieruit blijkt dat we dit jaar ook weer goed uit de kosten zijn gekomen. Toch moeten we de volgende jaren uitkijken, omdat wij ook gaan merken dat de gemeente gaat bezuinigen, waardoor we minder subsidie zullen krijgen. Ook de groep wordt dit jaar weer uitgebrei wat weer extra kosten met zich meebrengt. In augustus 1984 bestaat onze vereniging 20 jaar. Hier zal ook weer de nodige aandacht aan besteed worden en het zal een berg geld kosten.
Volgend jaar ben ik er niet meer bij, maar Hans van der Velde zal de nieuwe penningmeester worden. Ik wens hem veel succes bij het autorijden en met zijn nieuwe ~~xxxxx~~ stereotoren.

Dick.

Om u eens een indruk te geven van wat 14 lieverdjes doen als ze anderha week bij hun ouders weg zijn, volgt hieronder een voorbeeld van een spelletje, die vast en zeker niet in het ~~[illegible]~~ 6- spellendoosje th hoort maar bedacht is door de 2- koppige "begeleiding".

	gaat met	naar	wat doen	wat je er va krijg
Willem	Claartje	Bar	grasmaaien	volle bak
Marcel	Julie	ton smeerkaas	smurfen	dikke leuter
Pieter	Truus	Duivenboer	van de uitverkoop profiteren	kleine spruit
Dirk-Jan	Trees	Ho de boswachtershow	touw trekken	dikke buik
René B.	Heidi	Stationsrestauratie	neushoornjes vangen	kindje
Ben	Olijfje	hooiberg	ketsen	vastloper
Hans	Eucalypta	Zeedijk	ijsbloemen planten	druiper
Steven	Annabel	rose buurt	haring (haar ring?) schoonmaken	ziekewagen
Frans	Miep	naar haar flat	eieren leggen	nest jonge komkommers
Peter-Jelle	Nena	hondehok	melkboer helpen	lege E.H.B.O. koffer
Fred	Miens	Showbiskwis	zich uitleven	rijke madam
Stef	Jantien	ontspanningscentrum Wip En Zit	postbode wegsturen	opgeblazen ge
Koos	Marie	Duitse feesttent	lichamelijke massage toepassen	opgerekte tep
Dick	Maria	Yab Yum	een kindje maken	dooie poes
Leon	Vanessa	naar haar van boven	melken	natte poesjes
~~Stefan~~ Sjors	Emanuelle	naar bed	poesjes eten geven	schimmel op leuter

Nou, als ik dit persoonlijk lees, dan word ik even niet goed. Dit gaa alle normen. Dit toont het niveau van de jeugd van tegenwoordig aan. Het kan ook aan mij liggen, maar ik zie niet in wat een hondehok met melkboer te maken heeft, nog een voorbeeld. Welke gek gaat er in een gras maaien??????!!!!! Wie heeft er ooit neushoornjes gezien in de stationsrestauratie. Er is maar 1 (EEN) regel die klopt (maar voor de nl. het melken en de natte poesjes. Maar die poesjes hadden natuurlij nooit in de buurt mogen komen, dan waren ze droog gebleven.
U kunt dus kiezen, of uw zoon niet meer op vakantie sturen, of zelf m

Hoogachtend,

Zedekundige Drs. Prof. Ir. Verrek